

西部利得合享债券型证券投资基金 2017 年半年度报告

2017 年 6 月 30 日

基金管理人：西部利得基金管理有限公司

基金托管人：国泰君安证券股份有限公司

送出日期：二〇一七年八月二十九日

§ 1 重要提示及目录

1.1 重要提示

基金管理人的董事会、董事保证本报告所载资料不存在虚假记载、误导性陈述或重大遗漏，并对其内容的真实性、准确性和完整性承担个别及连带的法律责任。本半年度报告已经三分之二以上独立董事签字同意，并由董事长签发。

基金托管人国泰君安证券股份有限公司根据本基金合同规定，于 2017 年 8 月 28 日复核了本报告中的财务指标、净值表现、利润分配情况、财务会计报告、投资组合报告等内容，保证复核内容不存在虚假记载、误导性陈述或者重大遗漏。

基金管理人承诺以诚实信用、勤勉尽责的原则管理和运用基金资产，但不保证基金一定盈利。

基金的过往业绩并不代表其未来表现。投资有风险，投资者在作出投资决策前应仔细阅读本基金的招募说明书及其更新。

本报告中财务资料未经审计。

本报告期自 2017 年 1 月 1 日起至 6 月 30 日止。

1.2 目录

§1 重要提示及目录	2
1.1 重要提示.....	2
1.2 目录.....	3
§2 基金简介	6
2.1 基金基本情况.....	6
2.2 基金产品说明.....	6
2.3 基金管理人和基金托管人.....	7
2.4 信息披露方式.....	7
2.5 其他相关资料.....	7
§3 主要财务指标和基金净值表现	8
3.1 主要会计数据和财务指标.....	8
3.2 基金净值表现.....	8
3.3 其他指标.....	10
§4 管理人报告	11
4.1 基金管理人及基金经理情况.....	11
4.2 管理人对报告期内本基金运作合规守信情况的说明.....	11
4.3 管理人对报告期内公平交易情况的专项说明.....	12
4.4 管理人对报告期内基金的投资策略和业绩表现的说明.....	12
4.5 管理人对宏观经济、证券市场及行业走势的简要展望.....	13
4.6 管理人对报告期内基金估值程序等事项的说明.....	13
4.7 管理人对报告期内基金利润分配情况的说明.....	14
4.8 报告期内管理人对本基金持有人数或基金资产净值预警情形的说明.....	14
§5 托管人报告	15
5.1 报告期内本基金托管人合规守信情况声明.....	15
5.2 托管人对报告期内本基金投资运作合规守信、净值计算、利润分配等情况的说明.....	15
5.3 托管人对本半年度报告中财务信息等内容真实、准确和完整发表意见.....	15
§6 半年度财务会计报告（未经审计）	16
6.1 资产负债表.....	16
6.2 利润表.....	17

6.3 所有者权益（基金净值）变动表.....	18
6.4 报表附注.....	19
§7 投资组合报告.....	40
7.1 期末基金资产组合情况.....	40
7.2 期末按行业分类的股票投资组合.....	40
7.3 期末按公允价值占基金资产净值比例大小排序的所有股票投资明细.....	40
7.4 报告期内股票投资组合的重大变动.....	40
7.5 期末按债券品种分类的债券投资组合.....	41
7.6 期末按公允价值占基金资产净值比例大小排序的前五名债券投资明细.....	41
7.7 期末按公允价值占基金资产净值比例大小排序的所有资产支持证券投资明细.....	42
7.8 报告期末按公允价值占基金资产净值比例大小排序的前五名贵金属投资明细.....	42
7.9 期末按公允价值占基金资产净值比例大小排序的前五名权证投资明细.....	42
7.10 报告期末本基金投资的国债期货交易情况说明.....	42
7.11 投资组合报告附注.....	43
§8 基金份额持有人信息.....	44
8.1 期末基金份额持有人户数及持有人结构.....	44
8.2 期末基金管理人的从业人员持有本基金的情况.....	44
8.3 期末基金管理人的从业人员持有本开放式基金份额总量区间的情况.....	44
§9 开放式基金份额变动.....	46
§10 重大事件揭示.....	47
10.1 基金份额持有人大会决议.....	47
10.2 基金管理人、基金托管人的专门基金托管部门的重大人事变动.....	47
10.3 涉及基金管理人、基金财产、基金托管业务的诉讼.....	47
10.4 基金投资策略的改变.....	47
10.5 为基金进行审计的会计师事务所情况.....	47
10.6 管理人、托管人及其高级管理人员受稽查或处罚等情况.....	47
10.7 基金租用证券公司交易单元的有关情况.....	47
10.8 其他重大事件.....	48
§11 影响投资者决策的其他重要信息.....	50
11.1 报告期内单一投资者持有基金份额比例达到或超过 20% 的情况.....	50

11.2 影响投资者决策的其他重要信息.....	50
§12 备查文件目录.....	51
12.1 备查文件目录.....	51
12.2 存放地点.....	51
12.3 查阅方式.....	51

§ 2 基金简介

2.1 基金基本情况

基金名称	西部利得合享债券型证券投资基金	
基金简称	西部利得合享	
场内简称	-	
基金主代码	675041	
基金运作方式	契约型开放式	
基金合同生效日	2016 年 8 月 25 日	
基金管理人	西部利得基金管理有限公司	
基金托管人	国泰君安证券股份有限公司	
报告期末基金份额总额	3,287,942,481.51 份	
基金合同存续期	不定期	
基金份额上市的证券交易所	-	
上市日期	-	
下属分级基金的基金简称:	西部利得合享 A	西部利得合享 C
下属分级基金场内简称:	-	-
下属分级基金的交易代码:	675041	675043
下属分级基金的前端交易代码	-	-
下属分级基金的后端交易代码	-	-
报告期末下属分级基金的份额总额	3,287,391,454.74 份	551,026.77 份

2.2 基金产品说明

投资目标	在控制风险和保持资产流动性的前提下，对固定收益类资产进行投资，优化资产结构，追求基金资产的长期稳健增值。	
投资策略	债券投资组合的回报主要来自于组合的久期管理，识别收益率曲线中价值低估的部分以及各类债券中价值低估的种类。本基金在充分研究债券市场宏观环境和仔细分析利率走势基础上，通过久期管理、期限结构配置、个券选择等策略依次完成组合构建。在投资过程中，以中长期利率趋势分析为主，结合经济周期、宏观经济运行中的价格指数、资金供求分析、货币政策、财政政策研判及收益率曲线分析，在保证流动性和风险可控的前提下，实施积极的债券投资组合管理。	
业绩比较基准	中债综合指数收益率。	
风险收益特征	本基金属债券型证券投资基金，为证券投资基金中的较低风险品种。本基金长期平均的风险和预期收益低于混合型基金和股票型基金，高于货币市场基金。	
	西部利得合享 A	西部利得合享 C
下属分级基金的风险收益特征	-	-

2.3 基金管理人和基金托管人

项目		基金管理人	基金托管人
名称		西部利得基金管理有限公司	国泰君安证券股份有限公司
信息披露负责人	姓名	赵毅	王健
	联系电话	021-38572888	021-38676252
	电子邮箱	service@westleadfund.com	wangj222@gtjas.com
客户服务电话		4007-007-818;021-38572666	95521
传真		021-38572750	021-38677819
注册地址		中国（上海）自由贸易试验区杨高南路 799 号 11 层 02、03 单元	中国（上海）自由贸易区商城路 618 号
办公地址		上海市浦东新区陆家嘴世纪金融广场 3 号楼 11 楼	上海市浦东新区银城中路 68 号 32 层
邮政编码		200127	200120
法定代表人		徐剑钧	杨德红

2.4 信息披露方式

本基金选定的信息披露报纸名称	《上海证券报》
登载基金半年度报告正文的管理人互联网网址	www.westleadfund.com
基金半年度报告备置地点	基金管理人处——上海市浦东新区陆家嘴世纪金融广场 3 号楼 11 楼

2.5 其他相关资料

项目	名称	办公地址
注册登记机构	西部利得基金管理有限公司	上海市浦东新区陆家嘴世纪金融广场 3 号楼 11 楼

§ 3 主要财务指标和基金净值表现

3.1 主要会计数据和财务指标

金额单位：人民币元

基金级别	西部利得合享 A	西部利得合享 C
3.1.1 期间数据和指标	报告期(2017年1月1日 - 2017年6月30日)	报告期(2017年1月1日 - 2017年6月30日)
本期已实现收益	45,584,736.80	807.10
本期利润	47,075,403.33	872.76
加权平均基金份额本期利润	0.0159	0.0222
本期加权平均净值利润率	1.58%	2.19%
本期基金份额净值增长率	1.60%	2.24%
3.1.2 期末数据和指标	报告期末(2017年6月30日)	
期末可供分配利润	57,290,841.47	13,064.18
期末可供分配基金份额利润	0.0174	0.0237
期末基金资产净值	3,344,682,296.21	564,090.95
期末基金份额净值	1.0174	1.0237
3.1.3 累计期末指标	报告期末(2017年6月30日)	
基金份额累计净值增长率	1.74%	2.37%

3.2 基金净值表现

3.2.1 基金份额净值增长率及其与同期业绩比较基准收益率的比较

西部利得合享 A

阶段	份额净值增长率①	份额净值增长率标准差②	业绩比较基准收益率③	业绩比较基准收益率标准差④	①-③	②-④
过去一个月	0.49%	0.04%	0.90%	0.06%	-0.41%	-0.02%
过去三个月	0.79%	0.04%	-0.88%	0.08%	1.67%	-0.04%
过去六个月	1.60%	0.03%	-2.10%	0.08%	3.70%	-0.05%
自基金合同生效起至今	1.74%	0.04%	-4.36%	0.10%	6.10%	-0.06%

西部利得合享 C

阶段	份额净值增长率①	份额净值增长率标准差②	业绩比较基准收益率③	业绩比较基准收益率标准差④	①-③	②-④
过去一个月	0.69%	0.06%	0.90%	0.06%	-0.21%	0.00%
过去三个月	1.35%	0.06%	-0.88%	0.08%	2.23%	-0.02%
过去六个月	2.24%	0.05%	-2.10%	0.08%	4.34%	-0.03%
自基金合同生效起至今	2.37%	0.04%	-4.36%	0.10%	6.73%	-0.06%

3.2.2 自基金合同生效以来基金份额累计净值增长率变动及其与同期业绩比较基准收益率变动的比较

A级基金份额累计净值增长率与同期业绩比较基准收益率的历史走势对比图

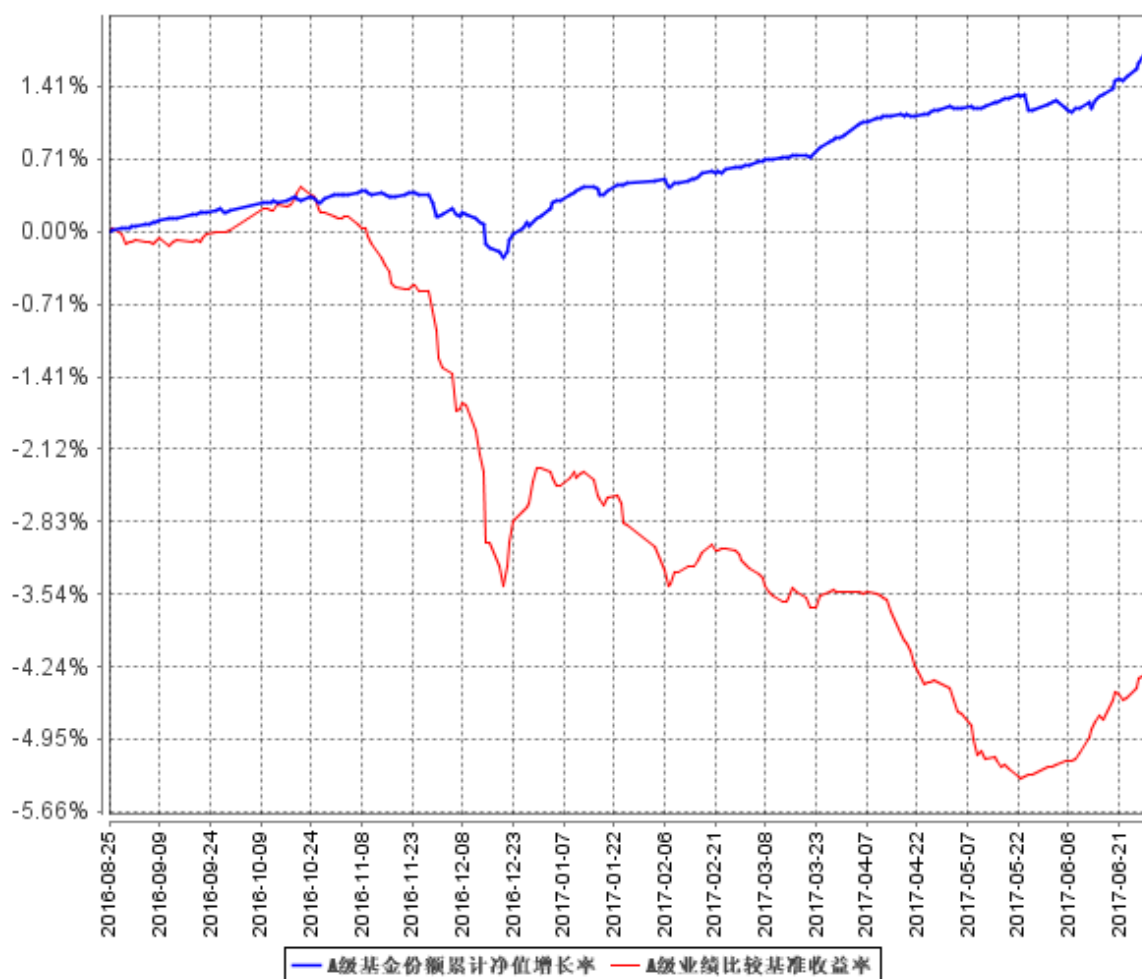

B级基金份额累计净值增长率与同期业绩比较基准收益率的历史走势对比图

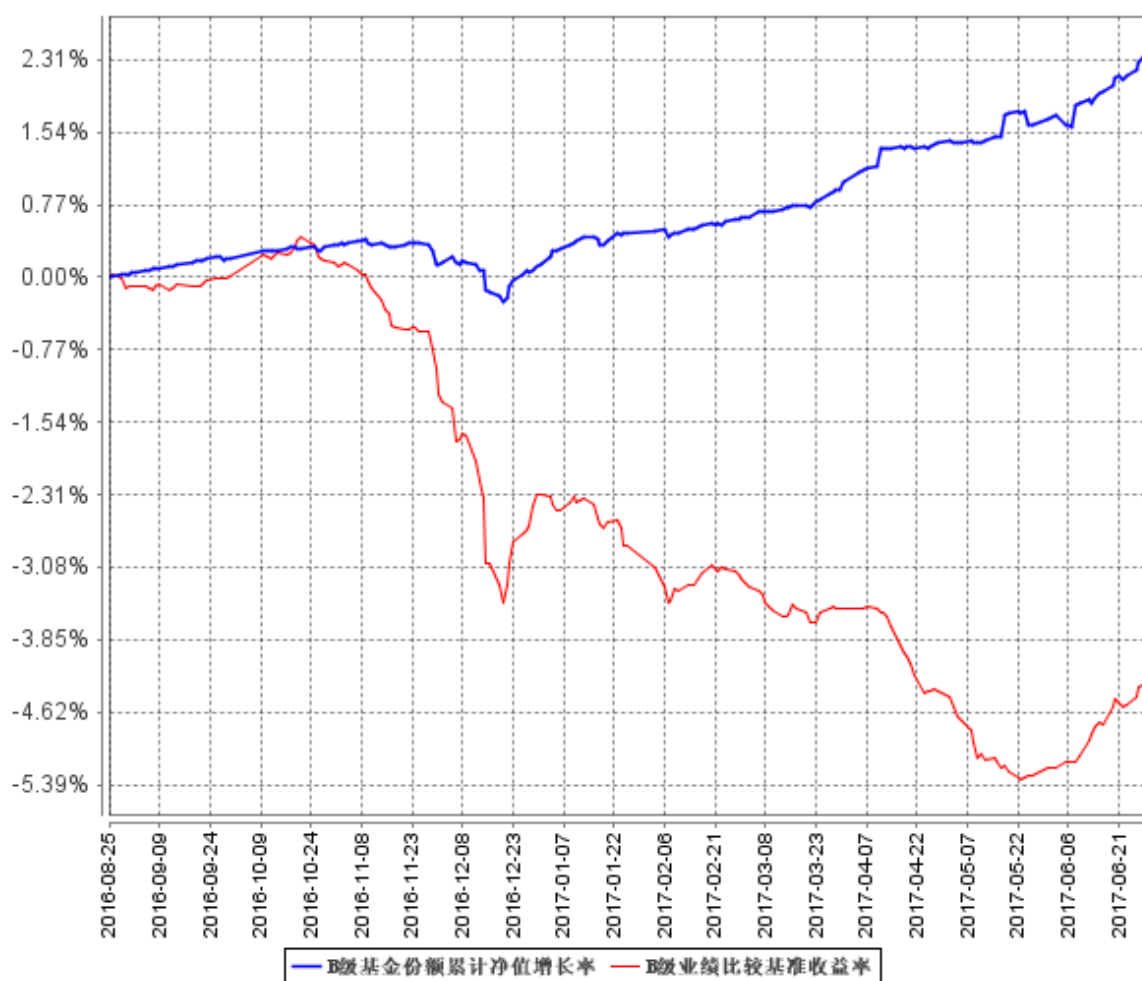

3.3 其他指标

§ 4 管理人报告

4.1 基金管理人及基金经理情况

4.1.1 基金管理人及其管理基金的经验

西部利得基金管理有限公司（简称“西部利得基金”，下同）经中国证券监督管理委员会（证监许可[2010]864号）批准成立于2010年7月20日，公司由西部证券股份有限公司和上海利得财富资产管理有限公司合资设立，注册资本3.5亿元人民币，其中西部证券股份有限公司出资51%，上海利得财富资产管理有限公司出资49%，注册地上海。

截至2017年6月30日，本基金管理人共管理二十四只开放式基金。

4.1.2 基金经理（或基金经理小组）及基金经理助理简介

姓名	职务	任本基金的基金经理（助理）期限		证券从业年限	说明
		任职日期	离任日期		
韩丽楠	本基金基金经理	2016年8月25日	-	十一年	英国约克大学经济与金融硕士；曾任渣打银行国际管理培训生、诺德基金管理有限公司研究员、上海元普投资管理有限公司固定收益投资总监。2015年5月加入本公司，具有基金从业资格，中国国籍。
刘心峰	本基金基金经理	2017年2月17日	-	四年	英国曼彻斯特大学理学硕士。曾任中德安联人寿保险有限公司交易员、华泰柏瑞基金管理有限公司交易员。2016年11月加入本公司，具有基金从业资格，中国国籍。

注：1. 基金经理的任职日期和离任日期均指公司作出决定后正式对外公告之日；若该基金经理自基金合同生效日起即任职，则任职日期为基金合同生效日；

2. 证券从业的含义遵从行业协会《证券业从业人员资格管理办法》的相关规定。

4.2 管理人对报告期内本基金运作遵规守信情况的说明

本报告期内，本基金管理人严格遵循了《证券法》、《证券投资基金法》、本基金《基金合同》

和其他相关法律法规的规定，本着诚实信用、勤勉尽责的原则管理和运用基金资产，在严格控制风险的基础上，为基金份额持有人谋求最大利益。本报告期内本基金运作管理符合有关法律法规和基金合同的规定，无损害基金份额持有人利益的行为。

4.3 管理人对报告期内公平交易情况的专项说明

4.3.1 公平交易制度的执行情况

对于场内交易，本基金管理人按照时间优先、价格优先的原则，对满足限价条件且对同一证券有相同交易需求的基金，采用了系统中的公平交易模块进行操作，实现了公平交易；对于场外交易，本基金管理人按照公司制度和流程执行。

本基金管理人风险管理部负责对各账户公平交易进行事后监察，在每日公平交易报表中记录不同投资组合当天整体收益率、分投资类别（股票、债券）同向（1日、3日、5日）交易价差分析、银行间交易价格偏离度分析；并分别于季度和年度末编制公平交易季度及年度收益率差异分析报告，对本基金管理人管理的不同投资组合的整体收益率差异、分投资类别（股票、债券）不同时间窗口同向（1日、3日、5日）交易的交易价差以及 T 检验、银行间交易价格偏离度进行了分析。

当监控到疑似异常交易时，本基金管理人风险管理部及时要求相关投资组合经理给予解释，该解释经风险管理部辨认后确认该交易无异常情况后留档备查，公平交易季报及年报由投资组合经理、督察长、总经理签署后，由风险管理部妥善保存分析报告备查。

报告期内，通过对不同投资组合之间的收益率差异比较、对同向交易和反向交易的交易时机和交易价差监控分析，公司未发现整体公平交易执行出现异常的情况。

4.3.2 异常交易行为的专项说明

本报告期内，本基金未参与交易所公开竞价同日反向交易成交较少的单边交易量超过该证券当日成交量 5% 的交易。

4.4 管理人对报告期内基金的投资策略和业绩表现的说明

4.4.1 报告期内基金投资策略和运作分析

2017 年上半年，宏观经济整体走势良好，表内信贷维持高位，投资，工业增加值，消费数据

都较为亮眼，债券市场在强监管的预期下持续低迷。因此，本基金在上半年坚持短久期高票息低杠杆的投资策略，获得较为理想的绝对收益。但是在 6 月央行流动性的呵护下，债券市场出现了一波较为强烈的反弹，可以说市场做多的情绪正在酝酿。一方面，5 月以来的宏观数据确实如市场主流观点所预料的逐渐走弱；另一方面，金融去杠杆持续高压的预期的似乎有所转变，市场期待央行有进一步的放松举措；此外，海外债券市场持续走牛，中美利差做扩，美元持续走弱导致人民币贬值压力明显减小，市场有做多动力。

在金融去杠杆的具体措施还未落地，地方债金融债大规模供给还没到来的情况下，保持相对谨慎仍有必要。

报告期内，本基金坚持采用稳健的投资策略，操作上以配置高评级同业存单和中长期高等级信用债为主，同时尽量规避各种市场风险。

衷心感谢持有人的支持，我们将继续以诚实信用、勤勉尽责的原则管理基金，努力为持有人带来优异回报。

4.4.2 报告期内基金的业绩表现

报告期内基金业绩表现参见本报告第三部分“主要财务指标和基金净值表现”。

4.5 管理人对宏观经济、证券市场及行业走势的简要展望

下半年市场面临的风险较为有限，基本面在向着有利于债市的方向转变。基本面大概率前高后低，资金面从中性逐渐偏稳健，汇率压力也相对较小。投资的心态理应比上半年更为积极主动。

4.6 管理人对报告期内基金估值程序等事项的说明

根据相关法律法规的规定，本基金管理人制订了证券投资基金估值政策和程序，并经本基金管理人总经理办公会议审议通过成立了估值委员会。估值委员会主要负责基金估值相关工作的评估、决策、执行和监督，确保基金估值的公允与合理。具体职责包括对本基金管理人估值政策和程序的制订和解释；在发生影响估值政策和程序的有效性及其适用性的情况，以及在采用新投资策略或投资新品种时，估值委员会负责对所采用的估值模型、假设及参数的适当性进行重新评估或修订，必要时聘请会计师事务所进行审核并出具意见。针对个别投资品种的估值方法调整，均须通过托管银行复核。

估值委员会的成员包括投资管理部、风险控制岗、监察稽核部、基金运营部等有关人员组成。各成员平均具有 8 年以上的基金相关从业经验，且具有风控、证券研究、合规、会计方面的专业经验并具备必要的专业知识和独立性，参与估值流程各方之间没有存在任何重大利益冲突，并按

照制度规定的专业职责分工和估值流程履行估值程序。

基金经理如认为持仓品种的估值有被歪曲或有失公允的情况，可向估值委员会报告并提出相关意见和建议，通过参与对估值问题的讨论和与估值委员会共同商定估值原则和政策等方式，对估值议案提出反馈意见。作为公司估值委员会委员，基金经理有权投票表决有关议案。

本基金管理人尚未签订任何与估值相关的定价服务。

4.7 管理人对报告期内基金利润分配情况的说明

根据基金相关法律法规和基金合同的要求，结合本基金实际运作情况，本报告期内，本基金暂未进行利润分配。

4.8 报告期内管理人对本基金持有人数或基金资产净值预警情形的说明

本报告期内，本基金未出现连续二十个工作日基金份额持有人数量不满二百人或者基金资产净值低于五千万元的情形。

§ 5 托管人报告

5.1 报告期内本基金托管人遵规守信情况声明

本报告期内，国泰君安证券股份有限公司（以下称“本托管人”）在西部利得合享债券型证券投资基金（以下称“本基金”）的托管过程中，严格遵守《中华人民共和国证券投资基金法》及其他有关法律法规、基金合同和托管协议的有关规定，不存在损害基金份额持有人利益的行为，完全尽职尽责地履行了应尽的义务。

5.2 托管人对报告期内本基金投资运作遵规守信、净值计算、利润分配等情况的说明

本报告期内，本托管人根据《中华人民共和国证券投资基金法》及其他有关法律法规、基金合同和托管协议的规定，对本基金管理人的投资运作进行了必要的监督，对基金资产净值的计算、基金份额申购赎回价格的计算以及基金费用开支等方面进行了认真的复核，未发现本基金管理人存在损害基金份额持有人利益的行为。

5.3 托管人对本半年度报告中财务信息等内容的真实、准确和完整发表意见

本报告中的财务指标、净值表现、收益分配情况、财务会计报告（注：财务会计报告中的“金融工具风险及管理”部分未在托管人复核范围内）、投资组合报告等数据真实、准确和完整。

§ 6 半年度财务会计报告（未经审计）

6.1 资产负债表

会计主体：西部利得合享债券型证券投资基金

报告截止日：2017 年 6 月 30 日

单位：人民币元

资产	附注号	本期末 2017 年 6 月 30 日	上年度末 2016 年 12 月 31 日
资产：			
银行存款	6.4.7.1	102,099,136.86	593,306,462.70
结算备付金		-	-
存出保证金		-	-
交易性金融资产	6.4.7.2	3,376,828,000.00	1,926,037,000.00
其中：股票投资		-	-
基金投资		-	-
债券投资		3,008,081,000.00	1,926,037,000.00
资产支持证券投资		368,747,000.00	-
贵金属投资		-	-
衍生金融资产	6.4.7.3	-	-
买入返售金融资产	6.4.7.4	175,488,783.24	-
应收证券清算款		-	-
应收利息	6.4.7.5	54,573,575.52	22,834,002.22
应收股利		-	-
应收申购款		-	-
递延所得税资产		-	-
其他资产	6.4.7.6	-	-
资产总计		3,708,989,495.62	2,542,177,464.92
负债和所有者权益	附注号	本期末 2017 年 6 月 30 日	上年度末 2016 年 12 月 31 日
负债：			
短期借款		-	-
交易性金融负债		-	-
衍生金融负债	6.4.7.3	-	-
卖出回购金融资产款		362,391,256.41	543,493,224.75
应付证券清算款		-	-
应付赎回款		-	20.02
应付管理人报酬		821,659.61	507,134.54
应付托管费		273,886.54	169,044.87
应付销售服务费		3.89	0.55
应付交易费用	6.4.7.7	46,375.51	38,261.80

应交税费		-	-
应付利息		130,585.15	164,205.57
应付利润		-	-
递延所得税负债		-	-
其他负债	6.4.7.8	79,341.35	140,000.00
负债合计		363,743,108.46	544,511,892.10
所有者权益：			
实收基金	6.4.7.9	3,287,942,481.51	1,994,899,104.84
未分配利润	6.4.7.10	57,303,905.65	2,766,467.98
所有者权益合计		3,345,246,387.16	1,997,665,572.82
负债和所有者权益总计		3,708,989,495.62	2,542,177,464.92

报告截止日 2017 年 6 月 30 日，西部利得合享 A 基金份额净值 1.0174 元，基金份额总额 3287391454.74 份；西部利得合享 C 基金份额净值 1.0237 元，基金份额总额 551026.77 份。西部利得合享份额总额合计为 3287942481.51 份。

6.2 利润表

会计主体：西部利得合享债券型证券投资基金

本报告期：2017 年 1 月 1 日至 2017 年 6 月 30 日

单位：人民币元

项目	附注号	本期 2017 年 1 月 1 日至 2017 年 6 月 30 日	上年度可比期间 2016 年 1 月 1 日至 2016 年 6 月 30 日
一、收入		62,329,928.27	-
1.利息收入		62,038,780.71	-
其中：存款利息收入	6.4.7.11	6,766,528.74	-
债券利息收入		48,270,099.54	-
资产支持证券利息收入		6,810,666.66	-
买入返售金融资产收入		191,485.77	-
其他利息收入		-	-
2.投资收益（损失以“-”填列）		-1,207,450.00	-
其中：股票投资收益	6.4.7.12	-	-
基金投资收益		-	-
债券投资收益	6.4.7.13	-1,207,450.00	-
资产支持证券投资收益	6.4.7.13.5	-	-
贵金属投资收益	6.4.7.14	-	-
衍生工具收益	6.4.7.15	-	-
股利收益	6.4.7.16	-	-
3.公允价值变动收益（损失以“-”号填列）	6.4.7.17	1,490,732.19	-
4.汇兑收益（损失以“-”号填		-	-

列)			
5.其他收入（损失以“-”号填列）	6.4.7.18	7,865.37	-
减：二、费用		15,253,652.18	-
1. 管理人报酬	6.4.10.2.1	4,406,493.10	-
2. 托管费	6.4.10.2.2	1,468,831.03	-
3. 销售服务费	6.4.10.2.3	8.95	-
4. 交易费用	6.4.7.19	4,075.00	-
5. 利息支出		9,276,302.75	-
其中：卖出回购金融资产支出		9,276,302.75	-
6. 其他费用	6.4.7.20	97,941.35	-
三、利润总额（亏损总额以“-”号填列）		47,076,276.09	-
减：所得税费用		-	-
四、净利润（净亏损以“-”号填列）		47,076,276.09	-

6.3 所有者权益（基金净值）变动表

会计主体：西部利得合享债券型证券投资基金

本报告期：2017 年 1 月 1 日至 2017 年 6 月 30 日

单位：人民币元

项目	本期 2017 年 1 月 1 日至 2017 年 6 月 30 日		
	实收基金	未分配利润	所有者权益合计
一、期初所有者权益（基金净值）	1,994,899,104.84	2,766,467.98	1,997,665,572.82
二、本期经营活动产生的基金净值变动数（本期利润）	-	47,076,276.09	47,076,276.09
三、本期基金份额交易产生的基金净值变动数（净值减少以“-”号填列）	1,293,043,376.67	7,461,161.58	1,300,504,538.25
其中：1.基金申购款	1,293,339,298.69	7,465,387.19	1,300,804,685.88
2.基金赎回款	-295,922.02	-4,225.61	-300,147.63
四、本期向基金份额持	-	-	-

有人分配利润产生的基金净值变动(净值减少以“-”号填列)			
五、期末所有者权益(基金净值)	3,287,942,481.51	57,303,905.65	3,345,246,387.16
项目	上年度可比期间 2016年1月1日至2016年6月30日		
	实收基金	未分配利润	所有者权益合计
一、期初所有者权益(基金净值)	-	-	-
二、本期经营活动产生的基金净值变动数(本期利润)	-	-	-
三、本期基金份额交易产生的基金净值变动数(净值减少以“-”号填列)	-	-	-
其中：1.基金申购款	-	-	-
2.基金赎回款	-	-	-
四、本期向基金份额持有人分配利润产生的基金净值变动(净值减少以“-”号填列)	-	-	-
五、期末所有者权益(基金净值)	-	-	-

报表附注为财务报表的组成部分。

本报告 6.1 至 6.4 财务报表由下列负责人签署：

贺燕萍	贺燕萍	张皞骏
基金管理人负责人	主管会计工作负责人	会计机构负责人

6.4 报表附注

6.4.1 基金基本情况

西部利得合享债券型证券投资基金(以下简称“本基金”)经中国证券监督管理委员会(以下简称“中国证监会”)证监许可[2016]1605号批复核准,由西部利得基金管理有限公司依照《中

华人民共和国证券投资基金法》、《公开募集证券投资基金运作管理办法》、本基金《基金合同》、《招募说明书》等相关法律文件负责公开募集。本基金为契约型开放式，存续期限不定，首次设立募集不包括认购资金利息共募集人民币 2.00 亿元，业经普华永道中天会计师事务所出具验资报告予以验证。经向中国证监会备案，本基金《基金合同》于 2016 年 8 月 25 日正式生效。本基金的基金管理人为西部利得基金管理有限公司，基金托管人为国泰君安证券股份有限公司。

本财务报表由本基金的基金管理人西部利得基金管理有限公司批准于 2017 年 8 月 29 日报出。

6.4.2 会计报表的编制基础

本基金的财务报表按照财政部于 2006 年 2 月 15 日颁布的《企业会计准则—基本准则》和 38 项具体会计准则、其后颁布的企业会计准则应用指南、企业会计准则解释以及其他相关规定(以下合称“企业会计准则”)、中国证监会颁布的《证券投资基金信息披露 XBRL 模板第 3 号<年度报告和半年度报告>》、中国证券投资基金业协会颁布的《证券投资基金会计核算业务指引》、《西部利得合享债券型证券投资基金合同》和中国证监会发布的有关规定及允许的基金行业实务操作编制。

6.4.3 遵循企业会计准则及其他有关规定的声明

本财务报表符合中华人民共和国财政部(以下简称“财政部”)于 2006 年 2 月 15 日颁布的《企业会计准则—基本准则》和 38 项具体会计准则、其后颁布的企业会计准则应用指南、企业会计准则解释以及其他相关规定(以下合称“企业会计准则”)的要求，真实、完整地反映了本基金的财务状况、经营成果和基金净值变动情况。

此外本财务报表同时符合如财务报表附注 6.4.2 所列示的其他有关规定的要求。

6.4.4 会计政策和会计估计变更以及差错更正的说明

6.4.4.1 会计政策变更的说明

本基金本报告期未发生会计政策变更。

6.4.4.2 会计估计变更的说明

本基金本报告期未发生会计估计变更。

6.4.4.3 差错更正的说明

本基金在本报告期间无重大会计差错更正。

6.4.5 税项

根据财政部、国家税务总局财税[2002]128 号《关于开放式证券投资基金有关税收问题的通知》、财税[2008]1 号《关于企业所得税若干优惠政策的通知》、财税[2012]85 号《关于实施上市公司股息红利差别化个人所得税政策有关问题的通知》及其他相关财税法规和实务操作，主要税项列示如下：

(1) 以发行基金方式募集资金不属于营业税征收范围，不征收营业税。基金买卖股票、债券的差价收入不予征收营业税

(2) 对基金从证券市场中取得的收入，包括买卖股票、债券的差价收入，股权的股息、红利收入，债券的利息收入及其他收入，暂不征收企业所得税。

(3) 对基金取得的企业债券利息收入，应由发行债券的企业在向基金支付利息时代扣代缴 20% 的个人所得税。自 2013 年 1 月 1 日起，对基金从上市公司取得的股息红利所得，持股期限在 1 个月以内(含 1 个月)的，其股息红利所得全额计入应纳税所得额；持股期限在 1 个月以上至 1 年(含 1 年)的，暂减按 50% 计入应纳税所得额；持股期限超过 1 年的，暂减按 25% 计入应纳税所得额。对基金持有的上市公司限售股，解禁后取得的股息、红利收入，按照上述规定计算纳税，持股时间自解禁日起计算；解禁前取得的股息、红利收入继续暂减按 50% 计入应纳税所得额。上述所得统一适用 20% 的税率计征个人所得税。

(4) 基金卖出股票按 0.1% 的税率缴纳股票交易印花税，买入股票不征收股票交易印花税。

6.4.6 重要财务报表项目的说明

6.4.6.1 银行存款

单位：人民币元

项目	本期末 2017 年 6 月 30 日
活期存款	2,099,136.86
定期存款	100,000,000.00
其中：存款期限 1-3 个月	-
其他存款	-
合计：	102,099,136.86

注：本基金无上年度可比数据。

6.4.6.2 交易性金融资产

单位：人民币元

项目	本期末 2017年6月30日		
	成本	公允价值	公允价值变动
股票	-	-	-
贵金属投资-金交所 黄金合约	-	-	-
债券	交易所市场	-	-
	银行间市场	3,019,921,417.81	3,008,081,000.00
	合计	3,019,921,417.81	3,008,081,000.00
资产支持证券	370,000,000.00	368,747,000.00	-1,253,000.00
基金	-	-	-
其他	-	-	-
合计	3,389,921,417.81	3,376,828,000.00	-13,093,417.81

注：本基金无上年度可比数据。

6.4.6.3 衍生金融资产/负债

本基金本报告期末未持有衍生金融资产/负债。

6.4.6.4 买入返售金融资产**6.4.6.4.1 各项买入返售金融资产期末余额**

单位：人民币元

项目	本期末 2017年6月30日	
	账面余额	其中：买断式逆回购
买入返售证券_银行间	175,488,783.24	-
合计	175,488,783.24	-

注：本基金无上年度可比数据。

6.4.6.4.2 期末买断式逆回购交易中取得的债券

本基金本报告期末未持有买断式逆回购交易中取得的债券。

6.4.6.5 应收利息

单位：人民币元

项目	本期末 2017年6月30日
应收活期存款利息	774.63
应收定期存款利息	2,437,999.08
应收其他存款利息	-

应收结算备付金利息	-
应收债券利息	45,138,747.87
应收买入返售证券利息	185,387.28
应收申购款利息	-
应收黄金合约拆借孳息	-
其他	6,810,666.66
合计	54,573,575.52

6.4.6.6 其他资产

本基金本报告期末未持有其他资产。

6.4.6.7 应付交易费用

单位：人民币元

项目	本期末 2017年6月30日
交易所市场应付交易费用	-
银行间市场应付交易费用	46,375.51
合计	46,375.51

注：本基金无上年度可比数据。

6.4.6.8 其他负债

单位：人民币元

项目	本期末 2017年6月30日
应付券商交易单元保证金	-
应付赎回费	-
预提费用	79,341.35
合计	79,341.35

注：本基金无上年度可比数据。

6.4.6.9 实收基金

金额单位：人民币元

西部利得合享 A		
项目	本期 2017年1月1日至2017年6月30日	
	基金份额（份）	账面金额
上年度末	1,994,882,611.68	1,994,882,611.68
本期申购	1,292,565,672.75	1,292,565,672.75
本期赎回(以“-”号填列)	-56,829.69	-56,829.69

- 基金拆分/份额折算前	-	-
基金拆分/份额折算变动份额	-	-
本期申购	-	-
本期赎回(以“-”号填列)	-	-
本期末	3,287,391,454.74	3,287,391,454.74

金额单位：人民币元

西部利得合享 C		
项目	本期 2017 年 1 月 1 日至 2017 年 6 月 30 日	
	基金份额 (份)	账面金额
上年度末	16,493.16	16,493.16
本期申购	773,625.94	773,625.94
本期赎回(以“-”号填列)	-239,092.33	-239,092.33
- 基金拆分/份额折算前	-	-
基金拆分/份额折算变动份额	-	-
本期申购	-	-
本期赎回(以“-”号填列)	-	-
本期末	551,026.77	551,026.77

注：申购含红利再投、转换入份额，赎回含转换出份额。

6.4.6.10 未分配利润

单位：人民币元

西部利得合享 A			
项目	已实现部分	未实现部分	未分配利润合计
上年度末	18,813,999.70	-16,047,553.22	2,766,446.48
本期利润	45,584,736.80	1,490,666.53	47,075,403.33
本期基金份额交易产生的变动数	16,979,572.23	-9,530,580.57	7,448,991.66
其中：基金申购款	16,980,493.81	-9,531,046.73	7,449,447.08
基金赎回款	-921.58	466.16	-455.42
本期已分配利润	-	-	-
本期末	81,378,308.73	-24,087,467.26	57,290,841.47

单位：人民币元

西部利得合享 C			
项目	已实现部分	未实现部分	未分配利润合计
上年度末	154.24	-132.74	21.50
本期利润	807.10	65.66	872.76
本期基金份额交易	16,157.32	-3,987.40	12,169.92

产生的变动数			
其中：基金申购款	22,162.78	-6,222.67	15,940.11
基金赎回款	-6,005.46	2,235.27	-3,770.19
本期已分配利润	-	-	-
本期末	17,118.66	-4,054.48	13,064.18

6.4.6.11 存款利息收入

单位：人民币元

项目	本期 2017年1月1日至2017年6月30日
活期存款利息收入	66,029.04
定期存款利息收入	6,619,499.69
其他存款利息收入	-
结算备付金利息收入	-
其他	81,000.01
合计	6,766,528.74

注：本基金无上年度可比数据。

6.4.6.12 股票投资收益

6.4.6.12.1 股票投资收益——买卖股票差价收入

本基金在本报告期内未持有股票。

6.4.6.13 债券投资收益

6.4.6.13.1 债券投资收益项目构成

单位：人民币元

项目	本期 2017年1月1日至2017年6月30日
债券投资收益——买卖债券（、债转股及债券到期兑付）差价收入	-1,207,450.00
债券投资收益——赎回差价收入	-
债券投资收益——申购差价收入	-
合计	-1,207,450.00

注：本基金无上年度可比数据。

6.4.6.13.2 债券投资收益——买卖债券差价收入

单位：人民币元

项目	本期 2017年1月1日至2017年6月30日
----	----------------------------

卖出债券（、债转股及债券到期兑付）成交总额	1,085,799,871.48
减：卖出债券（、债转股及债券到期兑付）成本总额	1,062,775,140.00
减：应收利息总额	24,232,181.48
买卖债券差价收入	-1,207,450.00

注：本基金无上年度可比数据。

6.4.6.13.3 债券投资收益——赎回差价收入

6.4.6.13.4 债券投资收益——申购差价收入

6.4.6.13.5 资产支持证券投资收益

本基金本报告期内未投资资产支持证券，资产支持证券投资收益为零。

6.4.6.14 贵金属投资收益

6.4.6.14.1 贵金属投资收益项目构成

贵金属不在本基金投资范围内。

6.4.6.14.2 贵金属投资收益——买卖贵金属差价收入

贵金属不在本基金投资范围内。

6.4.6.14.3 贵金属投资收益——赎回差价收入

贵金属不在本基金投资范围内。

6.4.6.14.4 贵金属投资收益——申购差价收入

贵金属不在本基金投资范围内。

6.4.6.15 衍生工具收益

6.4.6.15.1 衍生工具收益——买卖权证差价收入

本基金本报告期内未投资衍生工具，衍生工具收益为零。

6.4.6.15.2 衍生工具收益——其他投资收益

单位：人民币元

项目	本期收益金额 2017年1月1日至2017年6月30日
国债期货投资收益	-
股指期货-投资收益	-

本基金本报告期内未投资衍生工具，衍生工具收益为零。

6.4.6.16 股利收益

本基金于本报告期内未持有股票，未发生股利收益。

6.4.6.17 公允价值变动收益

单位：人民币元

项目名称	本期 2017年1月1日至2017年6月30日
1. 交易性金融资产	1,490,732.19
——股票投资	-
——债券投资	2,743,732.19
——资产支持证券投资	-1,253,000.00
——贵金属投资	-
——其他	-
2. 衍生工具	-
——权证投资	-
3. 其他	-
合计	1,490,732.19

6.4.6.18 其他收入

单位：人民币元

项目	本期 2017年1月1日至2017年6月30日
基金赎回费收入	184.81
其他	7,680.56
合计	7,865.37

6.4.6.19 交易费用

单位：人民币元

项目	本期 2017年1月1日至2017年6月30日
----	----------------------------

交易所市场交易费用	-
银行间市场交易费用	4,075.00
合计	4,075.00

6.4.6.20 其他费用

单位：人民币元

项目	本期
	2017年1月1日至2017年6月30日
审计费用	29,752.78
信息披露费	49,588.57
债券账户维护费	18,000.00
其他	600.00
合计	97,941.35

6.4.6.21 分部报告

本基金以内部组织结构、管理要求、内部报告制度为依据确定经营分部，以经营分部为基础确定报告分部并披露分部信息。经营分部是指本基金内同时满足下列条件的组成部分：（1）该组成部分能够在日常活动中产生收入、发生费用；（2）本基金的基金管理人能够定期评价该组成部分的经营成果，以决定向其配置资源、评价其业绩；（3）本基金能够取得该组成部分的财务状况、经营成果和现金流量等有关会计信息。如果两个或多个经营分部具有相似的经济特征，并且满足一定条件的，则合并为一个经营分部。本基金目前以一个单一的经营分部运作，不需要披露分部信息。

6.4.7 或有事项、资产负债表日后事项的说明

6.4.7.1 或有事项

截至 2017 年 6 月 30 日止，本基金未发生需要披露的或有事项。

6.4.7.2 资产负债表日后事项

截至 2017 年 6 月 30 日止，本基金未发生需要披露的资产负债表日后事项。

6.4.8 关联方关系

6.4.8.1 本报告期存在控制关系或其他重大利害关系的关联方发生变化的情况

本报告期内，存在控制关系或其他重大利害关系的关联方未发生变化。

6.4.8.2 本报告期与基金发生关联交易的各关联方

关联方名称	与本基金的关系
西部利得基金管理有限公司	基金管理人、注册登记机构、基金销售机构
西部证券股份有限公司	基金管理人的股东、基金代销机构
利得科技有限公司	基金管理人的股东、基金代销机构
国泰君安证券股份有限公司	基金托管人、基金代销机构

注：以下关联交易均在正常业务范围内按一般商业条款订立。

6.4.9 本报告期及上年度可比期间的关联方交易

6.4.9.1 通过关联方交易单元进行的交易

6.4.9.1.1 股票交易

本基金于本报告期内未通过关联方交易单元进行股票交易。

6.4.9.1.2 债券交易

注：本基金于本报告期内未通过关联方交易单元进行债券交易。

6.4.9.1.3 债券回购交易

注：本基金于本报告期内未通过关联方交易单元进行债券回购交易。

6.4.9.1.4 权证交易

本基金于本报告期内未通过关联方交易单元进行权证交易。

6.4.9.1.5 应支付关联方的佣金

本基金本报告期应支付关联方的佣金为零。

6.4.9.2 关联方报酬

6.4.9.2.1 基金管理费

单位：人民币元

项目	本期	上年度可比期间
	2017年1月1日至2017年6月30日	2016年1月1日至2016年6月30日
当期发生的基金应支付	4,406,493.10	-

的管理费		
其中：支付销售机构的客户维护费	55.70	-

注：支付基金管理人西部利得基金的管理人报酬按前一日基金资产净值 0.3% 的年费率计提，逐日累计至每月月底，按月支付。其计算公式为：

日管理人报酬 = 前一日基金资产净值 × 0.3% / 当年天数。

本基金无上年度可比期。

6.4.9.2.2 基金托管费

单位：人民币元

项目	本期	上年度可比期间
	2017 年 1 月 1 日至 2017 年 6 月 30 日	2016 年 1 月 1 日至 2016 年 6 月 30 日
当期发生的基金应支付的托管费	1,468,831.03	-

注：支付基金托管人国泰君安证券股份有限公司的托管费按前一日基金资产净值 0.10% 的年费率计提，逐日累计至每月月底，按月支付。其计算公式为：

日托管费 = 前一日基金资产净值 × 0.10% / 当年天数。

本基金无上年度可比期。

6.4.9.2.3 销售服务费

单位：人民币元

获得销售服务费的各关联方名称	本期		
	2017 年 1 月 1 日至 2017 年 6 月 30 日		
	当期发生的基金应支付的销售服务费		
	西部利得合享 A	西部利得合享 C	合计
利得科技	-	0.05	0.05
合计	-	0.05	0.05
获得销售服务费的各关联方名称	上年度可比期间		
	2016 年 1 月 1 日至 2016 年 6 月 30 日		
	当期发生的基金应支付的销售服务费		
	西部利得合享 A	西部利得合享 C	合计

6.4.9.3 与关联方进行银行间同业市场的债券(含回购)交易

本基金于本报告期内未与关联方进行银行间同业市场的债券(含回购)交易。本基金无上年度可比数据。

6.4.9.4 各关联方投资本基金的情况

6.4.9.4.1 报告期内基金管理人运用固有资金投资本基金的情况

本基金本报告期基金管理人未运用固有资金投资本基金。

6.4.9.4.2 报告期末除基金管理人之外的其他关联方投资本基金的情况

本基金本报告期末及上年度末除基金管理人之外的其他关联方未投资本基金的情况。

6.4.9.5 由关联方保管的银行存款余额及当期产生的利息收入

截止至报告期末，本基金报告期在基金托管人国泰君安证券无存款余额，同时也无相应存款利息收入。

6.4.9.6 本基金在承销期内参与关联方承销证券的情况

本基金本报告期及上年度可比期间未在承销期内参与关联方承销证券。

6.4.9.7 其他关联交易事项的说明

无。

6.4.10 利润分配情况

本基金于本报告期内未进行利润分配。

6.4.11 期末（2017年6月30日）本基金持有的流通受限证券

6.4.11.1 因认购新发/增发证券而于期末持有的流通受限证券

于2017年6月30日，本基金未持有因认购新发或增发证券而流通受限的证券。

6.4.11.2 期末持有的暂时停牌等流通受限股票

于2017年6月30日，本基金未持有暂时停牌等流通受限的股票。

6.4.11.3 期末债券正回购交易中作为抵押的债券

6.4.11.3.1 银行间市场债券正回购

金额单位：人民币元

债券代码	债券名称	回购到期日	期末估值单价	数量（张）	期末估值总额
111699252	16 贵州银行 CD024	2017 年 7 月 5 日	96.40	800,000	77,120,000.00
111794029	17 九江银行 CD063	2017 年 7 月 5 日	95.40	436,000	41,594,400.00
111714112	17 江苏银行 CD112	2017 年 7 月 5 日	96.72	1,000,000	96,720,000.00
111793608	17 青岛银行 CD032	2017 年 7 月 5 日	97.76	1,000,000	97,760,000.00
111793630	17 重庆银行 CD044	2017 年 7 月 5 日	97.76	500,000	48,880,000.00
合计				3,736,000	362,074,400.00

6.4.11.3.2 交易所市场债券正回购

于 2017 年 6 月 30 日，本基金未持有因交易所市场债券正回购交易而作为抵押的债券。

6.4.12 金融工具风险及管理

本基金投资范围为具有良好流动性的金融工具，包括国内依法发行上市的债券、货币市场工具、资产支持证券以及法律或中国证监会允许基金投资的其他金融工具。本基金在日常经营活动中面临的与这些金融工具相关的风险主要包括信用风险、流动性风险及市场风险。本基金的基金管理人力争在严格控制风险的情况下实现基金资产长期增值，对以上风险采取的风险管理政策如下所述：

6.4.12.1 风险管理政策和组织架构

本基金是一只混合型证券投资基金，在通常情况下其预期风险和预期收益高于债券型基金和货币市场基金，但低于股票型基金，属于证券投资基金中等风险水平的投资品种。

本基金的基金管理人奉行全面风险管理体系的建设，建立了以风险管理委员会为核心，由督察长、风险管理委员会、风险管理部和相关业务部门构成的风险管理架构体系。本基金的基金管理人在董事会下设立合规审核委员会，负责对公司经营的合法合规性进行监督检查，对经营活动进行审计；在管理层层面设立风险管理委员会，讨论和制定公司日常经营过程中风险防范和控制

措施；在业务操作层面，由风险管理部负责协调并与各部门合作完成运作风险管理，由投资风险管理人员负责投资风险管理及绩效评估。

本基金的基金管理人对于金融工具的风险管理方法主要是通过定性分析和定量分析的方法去估测各种风险产生的可能损失。从定性分析的角度出发，判断风险损失的严重程度和出现同类风险损失的频度。而从定量分析的角度出发，根据本基金的投资目标，结合基金资产所运用金融工具特征通过特定的风险量化指标、模型，日常的量化报告，确定风险损失的限度和相应置信程度，及时可靠地对各种风险进行监督、检查和评估，并通过相应决策，将风险控制在可承受的范围内。

6.4.12.2 信用风险

信用风险是指基金在交易过程中因交易对手未履行合约责任，或者基金所投资证券之发行人出现违约、拒绝支付到期本息等情况，导致基金资产损失和收益变化的风险。

本基金的基金管理人在交易前对交易对手的资信状况进行了充分的评估。本基金的银行存款存放在本基金的托管行国泰君安证券股份有限公司，与该托管人存款相关的信用风险较低。本基金在交易所进行的交易均以中国证券登记结算有限责任公司为交易对手完成证券交收和款项清算，违约风险可能性很小。

本基金的基金管理人建立了信用风险管理流程，通过对投资品种信用等级评估来控制证券发行人的信用风险，且通过分散化投资以分散信用风险。于 2017 年 6 月 30 日，本基金未持有信用类债券。

6.4.12.2.1 按短期信用评级列示的债券投资

单位：人民币元

短期信用评级	本期末 2017 年 6 月 30 日	上年度末 2016 年 12 月 31 日
A-1	-	-
A-1 以下	-	-
未评级	2,337,196,000.00	1,837,632,000.00
合计	2,337,196,000.00	1,837,632,000.00

6.4.12.2.2 按长期信用评级列示的债券投资

单位：人民币元

长期信用评级	本期末 2017 年 6 月 30 日	上年度末 2016 年 12 月 31 日
AAA	-	-
AAA 以下	640,810,000.00	48,165,000.00

未评级	30,075,000.00	40,240,000.00
合计	670,885,000.00	88,405,000.00

6.4.12.3 流动性风险

流动性风险是指基金在履行与金融负债有关的义务时遇到资金短缺的风险。本基金的流动性风险一方面来自于基金份额持有人可随时要求赎回其持有的基金份额，另一方面来自于投资品种所处的交易市场不活跃而带来的变现困难或因投资集中而无法在市场出现剧烈波动的情况下以合理的价格变现。

针对兑付赎回资金的流动性风险，本基金的基金管理人每日对本基金的申购赎回情况进行严密监控并预测流动性需求，保持基金投资组合中的可用现金头寸与之相匹配。本基金的基金管理人在基金合同中设计了巨额赎回条款，约定在非常情况下赎回申请的处理方式，控制因开放申购赎回模式带来的流动性风险，有效保障基金持有人利益。针对投资品种变现的流动性风险，本基金的基金管理人通过独立的风险管理部门设定流动性比例要求，对流动性指标进行持续的监测和分析，包括组合持仓集中度指标、组合在短时间内变现能力的综合指标、组合中变现能力较差的投资品种比例以及流通受限制的投资品种比例等。本基金投资于一家公司发行的股票市值不超过基金资产净值的 10%，且本基金与由本基金的基金管理人管理的其他基金共同持有一家发行的证券不得超过该证券的 10%。本基金所持证券均在证券交易所上市，因此除附注 6.4.12 中列示的部分基金资产流通暂时受限制不能自由转让的情况外，其余均能以合理价格适时变现。此外，本基金可通过卖出回购金融资产方式借入短期资金应对流动性需求，其上限一般不超过基金持有的债券投资的公允价值。

6.4.12.3.1 金融资产和金融负债的到期期限分析

6.4.12.4 市场风险

6.4.12.4.1 利率风险

利率风险是指金融工具的公允价值或现金流量受市场利率变动而发生波动的风险。利率敏感性金融工具均面临由于市场利率上升而导致公允价值下降的风险，其中浮动利率类金融工具还面临每个付息期间结束根据市场利率重新定价时对于未来现金流影响的风险。

本基金的基金管理人定期对本基金面临的利率敏感性缺口进行监控，并通过调整投资组合的久期等方法对上述利率风险进行管理。

本基金持有及承担的大部分金融资产和金融负债不计息，因此本基金的收入及经营活动的现金流量在很大程度上独立于市场利率变化。本基金持有的利率敏感性资产主要为银行存款、存出保证金和结算备付金等。

6.4.12.4.1.1 利率风险敞口

单位：人民币元

本期末 2017年6月30 日	1年以内	1-5年	5年以上	不计息	合计
资产					
银行存款	102,099,136.86	-	-	-	102,099,136.86
交易性金融资产	2,367,271,000.00	640,810,000.00	-	-	3,008,081,000.00
买入返售金融资产	175,488,000.00	-	-	-	175,488,000.00
应收利息	-	-	-	54,573,575.52	54,573,575.52
其他资产	-	-	-	783.24	783.24
资产总计	2,644,858,136.86	640,810,000.00	-	54,574,358.76	3,340,242,495.62
负债					
卖出回购金融资产款	362,391,256.41	-	-	-	362,391,256.41
应付管理人报酬	-	-	-	821,659.61	821,659.61
应付托管费	-	-	-	273,886.54	273,886.54
应付销售服务费	-	-	-	3.89	3.89
应付交易费用	-	-	-	46,375.51	46,375.51
应付利息	-	-	-	130,585.15	130,585.15
其他负债	-	-	-	79,341.35	79,341.35
负债总计	362,391,256.41	-	-	1,351,852.05	363,743,108.46
利率敏感度缺口	2,282,466,880.45	640,810,000.00	-	53,222,506.71	2,976,499,387.16
上年度末 2016年12月31 日	1年以内	1-5年	5年以上	不计息	合计
资产					
银行存款	593,306,462.70	-	-	-	593,306,462.70
交易性金融资	1,877,872,000.00	-	48,165,000.00	-	1,926,037,000.00

产					
应收利息	-	-	-22,834,002.22	22,834,002.22	
其他资产	-	-	-	-	
资产总计	2,471,178,462.70	-48,165,000.00	22,834,002.22	2,542,177,464.92	
负债					
卖出回购金融资产款	543,493,224.75	-	-	543,493,224.75	
应付赎回款	-	-	20.02	20.02	
应付管理人报酬	-	-	507,134.54	507,134.54	
应付托管费	-	-	169,044.87	169,044.87	
应付销售服务费	-	-	0.55	0.55	
应付交易费用	-	-	38,261.80	38,261.80	
应付利息	-	-	164,205.57	164,205.57	
其他负债	-	-	140,000.00	140,000.00	
负债总计	543,493,224.75	-	1,018,667.35	544,511,892.10	
利率敏感度缺口	1,927,685,237.95	-48,165,000.00	21,815,334.87	1,997,665,572.82	

6.4.12.4.1.2 利率风险的敏感性分析

分析	相关风险变量的变动	对资产负债表日基金资产净值的影响金额（单位：人民币元）	
		本期末（2017年6月30日）	上年度末（2016年12月31日）
	市场利率上升 25 个基点	-14,500,000.00	-3,650,000.00
	市场利率下降 25 个基点	14,500,000.00	3,650,000.00

6.4.12.4.2 外汇风险

外汇风险是指金融工具的公允价值或未来现金流量因外汇汇率变动而发生波动的风险。本基金的所有资产及负债以人民币计价，因此无重大外汇风险。

6.4.12.4.3 其他价格风险

其他价格风险是指基金所持金融工具的公允价值或未来现金流量因除市场利率和外汇汇率以外的市场价格因素变动而发生波动的风险。本基金主要投资于固定收益类金融工具，主要风险为利率风险和信用风险，其他的市场因素对本基金资产净值无重大影响，因此无重大其他价格风险。

6.4.12.4.3.1 其他价格风险敞口

金额单位：人民币元

项目	本期末 2017 年 6 月 30 日		上年度末 2016 年 12 月 31 日	
	公允价值	占基金资产净值比例 (%)	公允价值	占基金资产净值比例 (%)
交易性金融资产-股票投资	-	-	-	-
交易性金融资产-基金投资	-	-	-	-
交易性金融资产-债券投资	3,376,828,000.00	100.94	1,926,037,000.00	96.41
交易性金融资产-贵金属投资	-	-	-	-
衍生金融资产-权证投资	-	-	-	-
其他	-	-	-	-
合计	3,376,828,000.00	100.94	1,926,037,000.00	96.41

6.4.12.4.3.2 其他价格风险的敏感性分析

6.4.12.4.4 采用风险价值法管理风险

<p>(1) 公允价值</p> <p>(a) 金融工具公允价值计量的方法</p> <p>公允价值计量结果所属的层次，由对公允价值计量整体而言具有重要意义的输入值所属的最低层次决定：第一层次：相同资产或负债在活跃市场上未经调整的报价。第二层次：除第一层次输入值外相关资产或负债直接或间接可观察的输入值。第三层次：相关资产或负债的不可观察输入值。</p> <p>(b) 持续的以公允价值计量的金融工具</p> <p>(i) 各层次金融工具公允价值</p> <p>于 2017 年 6 月 30 日，本基金持有的以公允价值计量的金融工具中属于第二层级的余额为 1926037000.00 元，无属于第一层级和第三层级的余额(2016 年 12 月 31 日：第二层级为 1926037000.00 元，无属于第一层级和第三层级的余额)。</p> <p>(ii) 公允价值所属层级间的重大变动</p> <p>对于证券交易所上市的股票和债券，若出现重大事项停牌、交易不活跃(包括涨跌停时的交易不活跃)、或属于非公开发行等情况，本基金不会于停牌日至交易恢复活跃日期间、交易不活跃期间及限售期间将相关股票和债券的公允价值列入第一层级；并根据估值调整中采用的不可观察输入值对于公允价值的影响程度，确定相关股票和债券公允价值应属第二层级还是第三层级。</p> <p>(iii) 第三层级公允价值余额和本期变动金额</p> <p>无。</p> <p>(c) 非持续的以公允价值计量的金融工具</p> <p>于 2017 年 6 月 30 日，本基金未持有非持续的以公允价值计量的金融资产(2016 年 12 月 31 日：同)。</p>
--

(d)不以公允价值计量的金融工具 不以公允价值计量的金融资产和负债主要包括应收款项和其他金融负债，其账面价值与公允价值相差很小。			
(2)除公允价值外，截至资产负债表日本基金无需要说明的其他重要事项。			
假设	1. 置信区间 -		
	2. 观察期 -		
分析	风险价值 (单位：人民币元)	本期末（2017年6月30日）	上年度末（2016年12月31日）

6.4.13 有助于理解和分析会计报表需要说明的其他事项

(1) 公允价值

(a) 金融工具公允价值计量的方法

公允价值计量结果所属的层次，由对公允价值计量整体而言具有重要意义的输入值所属的最低层次决定：第一层次：相同资产或负债在活跃市场上未经调整的报价。第二层次：除第一层次输入值外相关资产或负债直接或间接可观察的输入值。第三层次：相关资产或负债的不可观察输入值。

(b) 持续的以公允价值计量的金融工具

(i) 各层次金融工具公允价值

于 2017 年 6 月 30 日，本基金持有的以公允价值计量的金融工具中属于第二层级的余额为 1926037000.00 元，无属于第一层级和第三层级的余额(2016 年 12 月 31 日：第二层级为 1926037000.00 元，无属于第一层级和第三层级的余额)。

(ii) 公允价值所属层级间的重大变动

对于证券交易所上市的股票和债券，若出现重大事项停牌、交易不活跃(包括涨跌停时的交易不活跃)、或属于非公开发行等情况，本基金不会于停牌日至交易恢复活跃日期间、交易不活跃期间及限售期间将相关股票和债券的公允价值列入第一层级；并根据估值调整中采用的不可观察输入值对于公允价值的影响程度，确定相关股票和债券公允价值应属第二层级还是第三层级。

(iii) 第三层级公允价值余额和本期变动金额

无。

(c) 非持续的以公允价值计量的金融工具

于 2017 年 6 月 30 日，本基金未持有非持续的以公允价值计量的金融资产(2016 年 12 月 31 日：同)。

(d) 不以公允价值计量的金融工具

不以公允价值计量的金融资产和负债主要包括应收款项和其他金融负债，其账面价值与公允价值相差很小。

(2) 除公允价值外，截至资产负债表日本基金无需要说明的其他重要事项。

§ 7 投资组合报告

7.1 期末基金资产组合情况

金额单位：人民币元

序号	项目	金额	占基金总资产的比例 (%)
1	权益投资	-	-
	其中：股票	-	-
2	固定收益投资	3,376,828,000.00	91.04
	其中：债券	3,008,081,000.00	81.10
	资产支持证券	368,747,000.00	9.94
3	贵金属投资	-	-
4	金融衍生品投资	-	-
5	买入返售金融资产	175,488,783.24	4.73
	其中：买断式回购的买入返售金融资产	-	-
6	银行存款和结算备付金合计	102,099,136.86	2.75
7	其他各项资产	54,573,575.52	1.47
8	合计	3,708,989,495.62	100.00

7.2 期末按行业分类的股票投资组合

7.2.1 报告期末按行业分类的境内股票投资组合

本基金于本报告期末未持有股票。

7.2.2 报告期末按行业分类的港股通投资股票投资组合

7.3 期末按公允价值占基金资产净值比例大小排序的所有股票投资明细

本基金于本报告期末未持有股票。

7.4 报告期内股票投资组合的重大变动

7.4.1 累计买入金额超出期初基金资产净值 2%或前 20 名的股票明细

本基金于本报告期末未持有股票。

7.4.2 累计卖出金额超出期初基金资产净值 2%或前 20 名的股票明细

本基金于本报告期末未持有股票。

7.4.3 买入股票的成本总额及卖出股票的收入总额

本基金于本报告期末未持有股票。

7.5 期末按债券品种分类的债券投资组合

金额单位：人民币元

序号	债券品种	公允价值	占基金资产净值比例 (%)
1	国家债券	-	-
2	央行票据	-	-
3	金融债券	820,240,000.00	24.52
	其中：政策性金融债	179,430,000.00	5.36
4	企业债券	-	-
5	企业短期融资券	-	-
6	中期票据	-	-
7	可转债（可交换债）	-	-
8	同业存单	2,187,841,000.00	65.40
9	其他	-	-
10	合计	3,008,081,000.00	89.92

7.6 期末按公允价值占基金资产净值比例大小排序的前五名债券投资明细

金额单位：人民币元

序号	债券代码	债券名称	数量（张）	公允价值	占基金资产净值比例 (%)
1	1721034	17 东莞农商二级	2,000,000	198,260,000.00	5.93
2	1720028	17 广州银行二级	2,000,000	197,560,000.00	5.91
3	170204	17 国开 04	1,500,000	149,355,000.00	4.46
4	1720033	17 厦门银行二	1,500,000	148,065,000.00	4.43

		级 02			
5	111792313	17 宁波银行 CD039	1,000,000	97,840,000.00	2.92

7.7 期末按公允价值占基金资产净值比例大小排序的所有资产支持证券投资明细

金额单位：人民币元

序号	证券代码	证券名称	数量（份）	公允价值	占基金资产净值比例(%)
1	142588	借呗 09A1	2,100,000	209,307,000.00	6.26
2	142593	花呗 16A1	1,600,000	159,440,000.00	4.77

7.8 报告期末按公允价值占基金资产净值比例大小排序的前五名贵金属投资明细

贵金属不在本基金投资范围内。

7.9 期末按公允价值占基金资产净值比例大小排序的前五名权证投资明细

本基金于本报告期末未持有权证。

7.10 报告期末本基金投资的国债期货交易情况说明

7.10.1 本期国债期货投资政策

国债期货不在本基金投资范围内。

7.10.2 报告期末本基金投资的国债期货持仓和损益明细

国债期货不在本基金投资范围内。

7.10.3 本期国债期货投资评价

国债期货不在本基金投资范围内。

7.11 投资组合报告附注

7.11.1

本基金投资的前十名证券的发行主体本期没有被监管部门立案调查，或在报告编制日前一年内受到公开谴责、处罚的情形。

7.11.2

本基金投资的前十名股票没有超出基金合同规定的备选股票库。

7.11.3 期末其他各项资产构成

单位：人民币元

序号	名称	金额
1	存出保证金	-
2	应收证券清算款	-
3	应收股利	-
4	应收利息	54,573,575.52
5	应收申购款	-
6	其他应收款	-
7	待摊费用	-
8	其他	-
9	合计	54,573,575.52

7.11.4 期末持有的处于转股期的可转换债券明细

本基金于本报告期末未持有处于转股期的可转换债券。

7.11.5 期末前十名股票中存在流通受限情况的说明

本基金于本报告期末未持有股票。

7.11.6 投资组合报告附注的其他文字描述部分

由于四舍五入原因，本报告中涉及比例计算的分项之和与合计项之间可能存在尾差。

§ 8 基金份额持有人信息

8.1 期末基金份额持有人户数及持有人结构

份额单位：份

份额级别	持有人户数(户)	户均持有的基金份额	持有人结构			
			机构投资者		个人投资者	
			持有份额	占总份额比例	持有份额	占总份额比例
西部利得合享A	161	20,418,580.46	3,287,366,583.79	100.00%	24,870.95	0.00%
西部利得合享C	99	5,565.93	0.00	0.00%	551,026.77	100.00%
合计	251	13,099,372.44	3,287,366,583.79	99.98%	575,897.72	0.02%

8.2 期末基金管理人的从业人员持有本基金的情况

项目	份额级别	持有份额总数(份)	占基金总份额比例
基金管理人所有从业人员持有本基金	西部利得合享A	0.00	0.0000%
	西部利得合享C	0.00	0.0000%
	合计	0.00	0.0000%

8.3 期末基金管理人的从业人员持有本开放式基金份额总量区间的情况

项目	份额级别	持有基金份额总量的数量区间(万份)
本公司高级管理人员、基金投资和研究部门负责人持有本开放式基金	西部利得合享A	0~10
	西部利得合享C	0
	合计	0~10
本基金基金经理持有本开放式基金	西部利得合享A	0
	西部利得合享C	0
	合计	0

§ 9 开放式基金份额变动

单位：份

项目	西部利得合享 A	西部利得合享 C
基金合同生效日（2016 年 8 月 25 日）基金份额总额	200,065,350.35	37,500.08
本报告期期初基金份额总额	1,994,882,611.68	16,493.16
本报告期基金总申购份额	1,292,565,672.75	773,625.94
减：本报告期基金总赎回份额	56,829.69	239,092.33
本报告期基金拆分变动份额（份额减少以“-”填列）	-	-
本报告期末基金份额总额	3,287,391,454.74	551,026.77

§ 10 重大事件揭示

10.1 基金份额持有人大会决议

本报告期内未召开本基金份额持有人大会，无基金份额持有人大会决议。

10.2 基金管理人、基金托管人的专门基金托管部门的重大人事变动

本报告期内基金管理人无重大人事变动。

10.3 涉及基金管理人、基金财产、基金托管业务的诉讼

本报告期内未发生涉及基金管理人、基金财产、基金托管业务的诉讼事项。

10.4 基金投资策略的改变

本报告期内本基金投资策略未发生改变。

10.5 为基金进行审计的会计师事务所情况

本基金聘请毕马威华振会计师事务所（特殊普通合伙）为本基金进行审计。

本报告期内，经公司第一届董事会第三十次会议决议，自 2017 年 1 月 9 日起由普华永道中天会计师事务所（特殊普通合伙）正式改聘为毕马威华振会计师事务所（特殊普通合伙）。详细信息可参见本基金管理人于 2017 年 1 月 10 日披露的《关于旗下基金改聘会计师事务所公告》。

10.6 管理人、托管人及其高级管理人员受稽查或处罚等情况

本报告期内基金管理人、托管人及其高级管理人员无受稽查或处罚等情况。

10.7 基金租用证券公司交易单元的有关情况

10.7.1 基金租用证券公司交易单元进行股票投资及佣金支付情况

金额单位：人民币元

券商名称	股票交易	应支付该券商的佣金

	交易单元 数量	成交金额	占当期股票 成交总额的比 例	佣金	占当期佣金 总量的比例	备注
国泰君安	2	-	-	-	-	-

注：1. 基金租用席位的选择标准是：

- (1) 资力雄厚，信誉良好；
- (2) 财务状况良好，各项财务指标显示公司经营状况稳定；
- (3) 经营行为规范，在最近一年内无重大违规经营行为；
- (4) 内部管理规范、严格，具备健全的内控制度，并能满足基金运作高度保密的要求；
- (5) 公司具有较强的研究能力，能及时、全面、定期提供具有相当质量的关于宏观经济面分析、行业发展趋势及证券市场走向、个股分析的研究报告以及丰富全面的信息服务；能根据基金投资的特定要求，提供专门研究报告。

选择程序是：根据对各券商提供的各项投资、研究服务情况的考评结果，符合席位券商标准的，由公司研究部提出席位券商的调整意见（调整名单及调整原因），并经公司批准。

10.7.2 基金租用证券公司交易单元进行其他证券投资的情况

金额单位：人民币元

券商名称	债券交易		债券回购交易		权证交易	
	成交金额	占当期债券 成交总额的比 例	成交金额	占当期债 券回购 成交总额 的比例	成交金额	占当期权证 成交总额的 比例
国泰君安	-	-	-	-	-	-

10.8 其他重大事件

序号	公告事项	法定披露方式	法定披露日期
1	西部利得基金管理有限公司旗下基金改聘会计师事务所公告	《中国证券报》、《证券时报》、《证券日报》、《上海证券报》、本基金管理人网站	2017年1月10日
2	西部利得基金管理有限公司关于等比例增加注册资本及修改公司章程事项的公告	《中国证券报》、《证券时报》、《证券日报》、《上海证券报》、	2017年1月25日

		本基金管理人网站	
3	西部利得基金管理有限公司 关于正式设立北京分公司的 公告	《中国证券报》、《证 券时报》、《证券日 报》、《上海证券报》、 本基金管理人网站	2017 年 3 月 28 日

§ 11 影响投资者决策的其他重要信息

11.1 报告期内单一投资者持有基金份额比例达到或超过 20%的情况

投资者类别	报告期内持有基金份额变化情况					报告期末持有基金情况	
	序号	持有基金份额比例达到或者超过 20%的时间区间	期初份额	申购份额	赎回份额	持有份额	份额占比
机构	1	>6 个月	1,994,815,869.00	1,292,550,714.79	-	3,287,366,583.79	99.98%
个人	-	-	-	-	-	-	-
-	-	-	-	-	-	-	-
产品特有风险							
本基金为债券型基金，其主要风险包括但不限于：信用风险、流动性风险等。							

11.2 影响投资者决策的其他重要信息

无。

§ 12 备查文件目录

12.1 备查文件目录

- (1) 中国证监会批准本基金设立的相关文件；
- (2) 本基金《基金合同》；
- (3) 本基金《招募说明书》；
- (4) 本基金《托管协议》；
- (5) 基金管理人《基金管理资格证书》及《企业法人营业执照》；
- (6) 报告期内本基金公告的各项原稿。

12.2 存放地点

本基金管理人处——上海市浦东新区陆家嘴世纪金融广场 3 号楼 11 楼

12.3 查阅方式

(1) 书面查询：查阅时间为每工作日 8:30-11:30, 13:00-17:30。投资人可免费查阅，也可按工本费购买复印件。

(2) 网站查询：基金管理人网址：<http://www.westleadfund.com> 投资人对本报告如有疑问，可咨询本基金管理人西部利得基金管理有限公司，咨询电话 4007-007-818（免长途话费）或发电子邮件，E-mail:service@westleadfund.com。

西部利得基金管理有限公司

2017 年 8 月 29 日