

西部利得景瑞灵活配置混合型证券投资基金 2017 年第 2 季度报告

2017 年 6 月 30 日

基金管理人：西部利得基金管理有限公司

基金托管人：中国民生银行股份有限公司

报告送出日期：二〇一七年七月二十一日

§ 1 重要提示

基金管理人的董事会及董事保证本报告所载资料不存在虚假记载、误导性陈述或重大遗漏，并对其内容的真实性、准确性和完整性承担个别及连带责任。

基金托管人民生银行股份有限公司根据本基金合同规定，于 2017 年 7 月 20 日复核了本报告中的财务指标、净值表现和投资组合报告等内容，保证复核内容不存在虚假记载、误导性陈述或者重大遗漏。

基金管理人承诺以诚实信用、勤勉尽责的原则管理和运用基金资产，但不保证基金一定盈利。

基金的过往业绩并不代表其未来表现。投资有风险，投资者在作出投资决策前应仔细阅读本基金的招募说明书。

本报告中财务资料未经审计。

本报告期自 2017 年 4 月 1 日起至 6 月 30 日止。

§ 2 基金产品概况

基金简称	西部利得景瑞
场内简称	-
基金主代码	673060
交易代码	673060
前端交易代码	-
后端交易代码	-
基金运作方式	契约型开放式
基金合同生效日	2016 年 8 月 25 日
报告期末基金份额总额	159,576,164.38 份
投资目标	本基金通过构建有效的投资组合，在严格控制风险的前提下，力求获得长期稳定的收益。
投资策略	<p>1、大类资产配置策略</p> <p>本基金采取积极的大类资产配置策略，通过对宏观经济、微观经济运行态势、政策环境、利率走势、证券市场走势及证券市场现阶段的系统性风险以及未来一段时期内各大类资产的风险和预期收益率进行分析评估，实现投资组合动态管理最优化。</p> <p>2、股票投资策略</p> <p>本基金股票资产以 A 股市场基本面良好的上市公司为投资对象，基金经理将基于行业配置的要求，对 A 股市场的股票进行分类和筛选，选择各行业龙头企业和价值被低估的企业作为重点关注对象。对重点公司建立财务模型，预测其未来几年的经营情况和财务状况，在此基础上对公司股票进行估值，以决定是否纳</p>

	<p>入本基金的投资范围。</p> <p>3、债券投资策略</p> <p>本基金可投资于国债、金融债、公司债、企业债、可转换债券（含可交换债券）、央行票据、次级债、地方政府债券等债券品种，基金经理通过对收益率、流动性、信用风险和风险溢价等因素的综合评估，合理分配固定收益类证券组合中投资于国债、金融债、企业债、短期金融工具等产品的比例，构造债券组合。</p> <p>4、股指期货投资策略</p> <p>在股指期货投资上，本基金以避险保值和有效管理为目标，在控制风险的前提下，谨慎适当参与股指期货的投资，以管理投资组合的系统性风险，改善组合的风险收益特性。</p> <p>5、资产支持证券投资策略</p> <p>本基金将重点对市场利率、发行条款、支持资产的构成及质量、提前偿还率、风险补偿收益和市场流动性等影响资产支持证券价值的因素进行分析，并辅助采用蒙特卡洛方法等数量化定价模型，评估资产支持证券的相对投资价值并做出相应的投资决策。</p>
业绩比较基准	沪深 300 指数收益率*50%+中证全债指数收益率*50%
风险收益特征	本基金为混合型基金，在通常情况下其预期风险和预期收益高于债券型基金和货币市场基金，但低于股票型基金，属于证券投资基金中等风险水平的投资品种。
基金管理人	西部利得基金管理有限公司
基金托管人	中国民生银行股份有限公司

§ 3 主要财务指标和基金净值表现

3.1 主要财务指标

单位：人民币元

主要财务指标	报告期（2017年4月1日—2017年6月30日）
1. 本期已实现收益	-80,855.02
2. 本期利润	-2,868,704.43
3. 加权平均基金份额本期利润	-0.0180
4. 期末基金资产净值	155,828,379.67
5. 期末基金份额净值	0.977

注：1. 本期已实现收益指基金本期利息收入、投资收益、其他收入（不含公允价值变动收益）扣除相关费用后的余额，本期利润为本期已实现收益加上本期公允价值变动收益。

2. 所述基金业绩指标不包括持有人认购或交易基金的各项费用，计入费用后实际收益水平要低于所列数字。

3.2 基金净值表现

3.2.1 本报告期基金份额净值增长率及其与同期业绩比较基准收益率的比较

阶段	净值增长率 ①	净值增长率 标准差②	业绩比较基 准收益率③	业绩比较基准 收益率标准差 ④	①-③	②-④
过去三个月	-1.71%	0.39%	3.10%	0.32%	-4.81%	0.07%

3.2.2 自基金合同生效以来基金累计净值增长率变动及其与同期业绩比较基准收益率变动的比较

基金份额累计净值增长率与同期业绩比较基准收益率的历史走势对比图

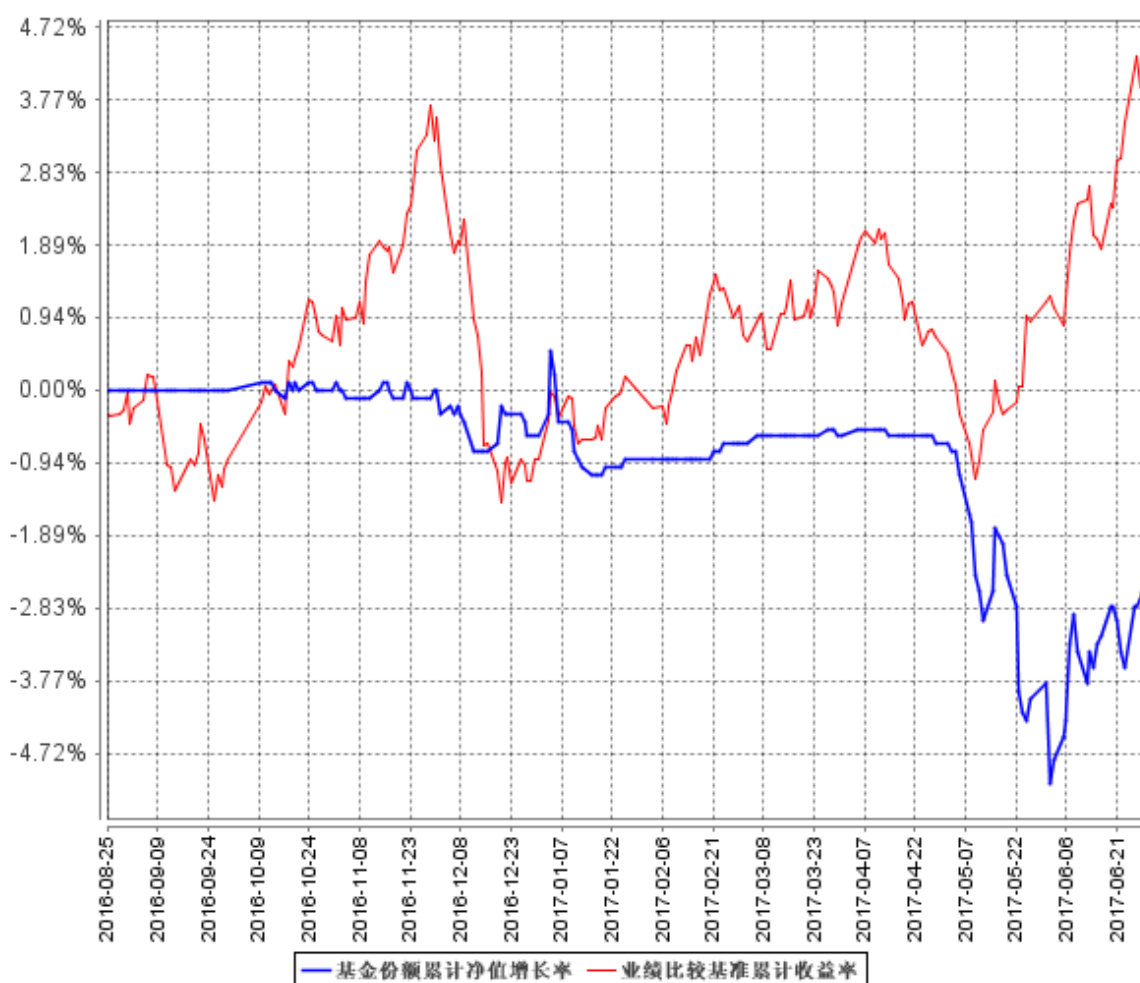

注：1、本基金基金合同生效日为 2016 年 8 月 25 日，至本报告期末，本基金生效时间未满一年。
2、按照基金合同的约定，本基金自基金合同生效日起 6 个月内使基金的投资组合比例符合基金合同的有关约定。本基金建仓期为 2016 年 8 月 25 日至 2017 年 2 月 24 日，至本报告期末，本基金仍处于建仓期。

3.3 其他指标

无。

§ 4 管理人报告

4.1 基金经理（或基金经理小组）简介

姓名	职务	任本基金的基金经理期限		证券从业年限	说明
		任职日期	离任日期		
朱朝华	本基金基金经理	2016 年 9 月 23 日	-	十一年	法国高等商业管理学院工商管理硕士学位，曾任广东省高速公路公司项目经理助理、百德能证券有限公司上海代表处研究员、荷兰银行港汇支行理财经理、安信资产管理有限公司研究分析经理、上海日升昌行股权投资基金管理有限公司研究副总监、前海投资控股有限公司投资经理、北大方正人寿保险有限公司投资经理。2016 年 8 月加入本公司，具有基金从业资格，中国国籍。
刘荟	本基金基金经理	2016 年 8 月 25 日	-	八年	辽宁大学理学硕士，曾任群益证券股份有限公司研究员。2014 年 1 月加入本公司，现任公司公募投资部副总经理，具有基金从业资格，中国国籍。

注：1. 任职日期和离任日期一般情况下指公司作出决定之日；若该基金经理自基金合同生效日起即任职，则任职日期为基金合同生效日。

2. 证券从业的含义遵从行业协会《证券业从业人员资格管理办法》的相关规定。

4.2 管理人对报告期内本基金运作合规守信情况的说明

本报告期内，本基金管理人严格遵循了《中华人民共和国证券法》、《中华人民共和国证券投资基金法》、本基金《基金合同》等法律文件和其他相关法律法规的规定，本着诚实信用、勤勉尽责的原则管理和运用基金资产，在严格控制风险的基础上，力争为基金份额持有人谋求最大利益。本报告期内本基金运作管理符合有关法律法规和基金合同的规定，无损害基金份额持有人利益的行为。

4.3 公平交易专项说明

4.3.1 公平交易制度的执行情况

对于场内交易，本基金管理人按照时间优先、价格优先的原则，对满足限价条件且对同一证

券有相同交易需求的基金，采用了系统中的公平交易模块进行操作，实现了公平交易；对于场外交易，本基金管理人按照公司制度和流程执行。

本基金管理人风险管理部负责对各账户公平交易进行事后监察，在每日公平交易报表中记录不同投资组合当天整体收益率、分投资类别（股票、债券）同向（1 日、3 日、5 日）交易价差分析、银行间交易价格偏离度分析；并分别于季度和年度末编制公平交易季度及年度收益率差异分析报告，对本基金管理人管理的不同投资组合的整体收益率差异、分投资类别（股票、债券）不同时间窗口同向（1 日、3 日、5 日）交易的交易价差以及 T 检验、银行间交易价格偏离度进行了分析。

当监控到疑似异常交易时，本基金管理人风险管理部及时要求相关投资组合经理给予解释，该解释经风险管理部辨认后确认该交易无异常情况后留档备查，公平交易季报及年报由投资组合经理、督察长、总经理签署后，由风险管理部妥善保存分析报告备查。

报告期内，通过对不同投资组合之间的收益率差异比较、对同向交易和反向交易的交易时机和交易价差监控分析，公司未发现整体公平交易执行出现异常的情况。

4.3.2 异常交易行为的专项说明

本报告期内，本基金未参与交易所公开竞价同日反向交易成交较少的单边交易量超过该证券当日成交量 5% 的交易。

4.4 报告期内基金投资策略和运作分析

投资策略方面，在 4 月底以及 5 月上旬，利用市场大幅回调后的机会分两次将仓位由 5% 大幅度提升至最新接近 40% 的仓位，在原有个股品种不变的基础上，6 月中旬又将仓位进一步加至接近 50%，持仓主要布局行业前景看好且估值相对合理的成长股，每个个股占基金资产的比例都在 5%–8% 之间，行业主要分布在高端设备制造业、农业、医药行业、软件行业、汽车零配件、文化传媒行业等。

从 4 月中旬起，大盘开始出现较大幅度的调整，板块和个股普遍遭受重挫。4 月份市场大幅调整的原因主要来自于以下几个方面：第一点，资金面的压力，随着银监会监管力度的加强，银行委外规模显著收缩，而委外收缩导致了各类资产流动性的趋紧，盘中很多个股出现了罕见的断崖式下跌，这可能是引发大盘回落的直接导火索；第二点，一行三会领导接连喊话释放出监管持续趋严的信号，这使得炒新炒小主题全面退潮，而曾经引领市场反弹的雄安新区概念内部结构也逐渐分化，市场可炒作标的有限，多空力量反转而空方最终占据了上风；第三点，经济基本面并没有市场想象中那么美好，从国家统计局公布的我国一季度及 4 月份经济数据显示，经济虽总体企稳但景气度并没有强劲复苏迹象，其中 3 月份的 CPI 指数以及 4 月份的 PMI 指数均不及预期，

这对于市场此前希望看到的经济好转从而带动 PPI 和估值修复的戴维斯双击愿望被落空。

进入 5 月，股指继续下跌并两次探底，但最终在大金融等板块呵护下成功收回了大部分失地。从行业和主题月涨跌幅来看，银行及保险等大金融板块领涨在前，中国平安、新华保险、工商银行等股价创出阶段新高；从政策面和资金面来看，5 月份一行三会的监管力度持续收紧和加强，各类资产流动性趋紧，在这种情况下资金大都比较谨慎，会主动规避一些估值较高或者成长性不确定的个股，更倾向于抱团有稳定业绩的价值白马股，“漂亮 50”再次受到市场关注；从市场风格上来看，“上证 50”是贯穿 5 月的一根比较明晰的主线。

进入 6 月份，包括《减持新规》、IPO 节奏放缓、央行释放 MLF 对冲 6 月到期的流动性、并购重组出现提速的迹象，都显示了政策层面急迫的短期维稳诉求，市场风险偏好得到了修复，很大程度上修复市场此前过于悲观的预期，6 月以来创业板出现了比较明显的反弹。

目前市场步入震荡筑底周期。从基本面角度看：1)宏观经济下滑风险基本释放，进入底部区间；2)流动性方面受到金融体系去杠杆政策等影响，稳中趋紧趋势仍在延续；3)市场偏好方面，基本面预期已调整较为充分，但对于流动性紧缩的担忧仍未彻底消除，市场预期难有大幅度改善。

策略：保持中等仓位，捕捉结构性机会。从自下而上角度看，有相当部分股票跌出了较高安全边际，适合逢低逐步配置。另外，出于确定性投资机会考虑，关注中报前瞻向好、确定性高的一些品种，行业中性策略下紧盯各行业龙头以及在业绩大考中交出强于市场预期业绩等的标的，重点关注高景气的环保（一季报超预期）、火电（业绩拐点）、新能源汽车上游等行业。

风险关注：“防风险”政策超调风险、流动性风险、地缘政治风险。

感谢持有人的支持，我们将继续以诚实信用、勤勉尽责的原则管理基金，努力为持有人带来优异回报。

4.5 报告期内基金的业绩表现

报告期内基金业绩表现参见本报告第三部分“主要财务指标和基金净值表现”。

4.6 报告期内基金持有人数或基金资产净值预警说明

本报告期内，本基金未出现连续二十个工作日基金份额持有人数量不满二百人或者基金资产净值低于五千万元的情形。

§ 5 投资组合报告

5.1 报告期末基金资产组合情况

序号	项目	金额（元）	占基金总资产的比例（%）
1	权益投资	70,807,749.10	45.35

	其中：股票	70,807,749.10	45.35
2	基金投资	-	-
3	固定收益投资	-	-
	其中：债券	-	-
	资产支持证券	-	-
4	贵金属投资	-	-
5	金融衍生品投资	-	-
6	买入返售金融资产	-	-
	其中：买断式回购的买入返售金融资产	-	-
7	银行存款和结算备付金合计	85,232,784.31	54.59
8	其他资产	84,830.35	0.05
9	合计	156,125,363.76	100.00

5.2 报告期末按行业分类的股票投资组合

5.2.1 报告期末按行业分类的境内股票投资组合

代码	行业类别	公允价值（元）	占基金资产净值比例（%）
A	农、林、牧、渔业	10,569,600.00	6.78
B	采矿业	-	-
C	制造业	49,625,119.00	31.85
D	电力、热力、燃气及水生产和供应业	-	-
E	建筑业	-	-
F	批发和零售业	-	-
G	交通运输、仓储和邮政业	-	-
H	住宿和餐饮业	-	-
I	信息传输、软件和信息技术服务业	3,041,030.10	1.95
J	金融业	-	-
K	房地产业	-	-
L	租赁和商务服务业	-	-
M	科学研究和技术服务业	-	-
N	水利、环境和公共设施管理业	-	-
O	居民服务、修理和其他服务业	-	-
P	教育	-	-
Q	卫生和社会工作	-	-
R	文化、体育和娱乐业	7,572,000.00	4.86
S	综合	-	-
	合计	70,807,749.10	45.44

5.3 报告期末按公允价值占基金资产净值比例大小排序的前十名股票投资明细

序号	股票代码	股票名称	数量（股）	公允价值（元）	占基金资产净值比例（%）
----	------	------	-------	---------	--------------

1	002540	亚太科技	1,735,244	12,250,822.64	7.86
2	000998	隆平高科	480,000	10,569,600.00	6.78
3	002553	南方轴承	862,738	10,076,779.84	6.47
4	600195	中牧股份	494,943	9,596,944.77	6.16
5	002343	慈文传媒	200,000	7,572,000.00	4.86
6	002567	唐人神	742,500	7,202,250.00	4.62
7	300400	劲拓股份	460,000	6,863,200.00	4.40
8	600702	沱牌舍得	136,600	3,634,926.00	2.33
9	300050	世纪鼎利	300,000	3,021,000.00	1.94
10	002439	启明星辰	916	17,037.60	0.01

5.4 报告期末按债券品种分类的债券投资组合

本基金本报告期末未持有债券。

5.5 报告期末按公允价值占基金资产净值比例大小排序的前五名债券投资明细

本基金本报告期末未持有债券。

5.6 报告期末按公允价值占基金资产净值比例大小排序的前十名资产支持证券投资明细

本基金本报告期末未持有资产支持证券。

5.7 报告期末按公允价值占基金资产净值比例大小排序的前五名贵金属投资明细

贵金属不在本基金投资范围内。

5.8 报告期末按公允价值占基金资产净值比例大小排序的前五名权证投资明细

本基金本报告期末未持有权证。

5.9 报告期末本基金投资的股指期货交易情况说明

5.9.1 报告期末本基金投资的股指期货持仓和损益明细

股指期货不在本基金投资范围内。

5.9.2 本基金投资股指期货的投资政策

股指期货不在本基金投资范围内。

5.10 报告期末本基金投资的国债期货交易情况说明

5.10.1 本期国债期货投资政策

国债期货不在本基金投资范围内。

5.10.2 报告期末本基金投资的国债期货持仓和损益明细

国债期货不在本基金投资范围内。

5.10.3 本期国债期货投资评价

国债期货不在本基金投资范围内。

5.11 投资组合报告附注

5.11.1

本基金投资的前十名证券的发行主体本期没有被监管部门立案调查，或在报告编制日前一年内受到公开谴责、处罚的情形。

5.11.2

本基金投资的前十名股票没有超出基金合同规定的备选股票库。

5.11.3 其他资产构成

序号	名称	金额（元）
1	存出保证金	67,279.50
2	应收证券清算款	-
3	应收股利	-
4	应收利息	17,550.85
5	应收申购款	-
6	其他应收款	-
7	待摊费用	-
8	其他	-
9	合计	84,830.35

5.11.4 报告期末持有的处于转股期的可转换债券明细

本基金本报告期末未持有处于转股期的可转换债券。

5.11.5 报告期末前十名股票中存在流通受限情况的说明

序号	股票代码	股票名称	流通受限部分的公允价值(元)	占基金资产净值比例(%)	流通受限情况说明
1	002567	唐人神	7,202,250.00	4.62	临时停牌

5.11.6 投资组合报告附注的其他文字描述部分

由于四舍五入原因，本报告中涉及比例计算的分项之和与合计项之间可能存在尾差。

§ 6 开放式基金份额变动

单位：份

报告期期初基金份额总额	159,575,030.69
报告期期间基金总申购份额	1,584.81
减：报告期期间基金总赎回份额	451.12
报告期期间基金拆分变动份额（份额减少以“-”填列）	-
报告期期末基金份额总额	159,576,164.38

§ 7 基金管理人运用固有资金投资本基金情况

7.1 基金管理人持有本基金份额变动情况

本期本基金管理人未运用固有资金投资本基金。

7.2 基金管理人运用固有资金投资本基金交易明细

本期本基金管理人未运用固有资金投资本基金。

§ 8 影响投资者决策的其他重要信息

8.1 报告期内单一投资者持有基金份额比例达到或超过 20%的情况

投资者类别	报告期内持有基金份额变化情况					报告期末持有基金情况	
	序号	持有基金份额比例达到或者超过 20% 的时间区间	期初份额	申购份额	赎回份额	持有份额	份额占比
机构	1	>6 个月	159,480,615.69	-	-	159,480,615.69	99.94%
个人	-	-	-	-	-	-	-
产品特有风险							
本基金为混合型基金，其主要风险包括但不限于：股票价格波动风险、信用风险、流动性风险等。							

8.2 影响投资者决策的其他重要信息

无。

§ 9 备查文件目录

9.1 备查文件目录

- (1) 中国证监会批准本基金设立的相关文件；
- (2) 本基金《基金合同》；
- (3) 本基金更新的《招募说明书》；
- (4) 本基金《托管协议》；
- (5) 基金管理人《基金管理资格证书》及《企业法人营业执照》；
- (6) 报告期内涉及本基金公告的各项原稿。

9.2 存放地点

本基金管理人处——上海市浦东新区陆家嘴世纪金融广场 3 号楼 11 楼

9.3 查阅方式

(1) 书面查询：查阅时间为每工作日 8:30-11:30, 13:00-17:30。投资人可免费查阅，也可按工本费购买复印件。

(2) 网站查询：基金管理人网址：<http://www.westleadfund.com> 投资人对本报告如有疑问，可咨询本基金管理人西部利得基金管理有限公司，咨询电话 4007-007-818（免长途话费）或发电子邮件，E-mail:service@westleadfund.com。

西部利得基金管理有限公司

2017 年 7 月 21 日